



บันทึกข้อความ

ส่วนราชการ สำนักปลัดเทศบาล งานส่งเสริมการท่องเที่ยว

ที่ สป ๑๐๒/๘๑

วันที่ ๒๙ มกราคม ๒๕๖๘

เรื่อง แผนส่งเสริมการท่องเที่ยว ประจำปีงบประมาณ พ.ศ.๒๕๖๘

เรียน หัวหน้าฝ่ายอำนวยการ/หัวหน้าสำนักปลัด/ปลัดเทศบาล/นายกเทศมนตรี

ด้วยงานพัฒนาและส่งเสริมการท่องเที่ยว สำนักปลัดเทศบาลตำบลอนเจตย์ ได้ดำเนินการจัดแผนส่งเสริมการท่องเที่ยว ประจำปีงบประมาณ พ.ศ. ๒๕๖๘ เพื่อใช้เป็นแนวทางและประโยชน์ในการดำเนินงานเกี่ยวกับการส่งเสริมการท่องเที่ยว ของเทศบาลตำบลอนเจตย์ เพื่อให้บรรลุวัตถุประสงค์และเป้าหมาย

งานพัฒนาและส่งเสริมการท่องเที่ยว สำนักปลัดเทศบาล ได้ดำเนินการจัดทำแผนส่งเสริมการท่องเที่ยว ประจำปีงบประมาณ พ.ศ.๒๕๖๘ เสร็จเรียบร้อยแล้วตามเอกสารที่แนบมาพร้อมนี้

จึงเรียนมาเพื่อโปรดทราบ

(นางสาวกชพร ฉิมพาลี)

นักพัฒนาการท่องเที่ยวชำนาญการ

น.ส. กชพร เกษมทิพย์

นางกัทรารัตน์ แสงภู
หัวหน้าสำนักปลัดเทศบาล

(นายจตุรงค์ อินทร์พรหม)
ปลัดเทศบาลตำบลอนเจตย์

-ทราบ

(นายสุทธิศักดิ์ ชัยธนทรัพย์)
นายกเทศมนตรีตำบลอนเจตย์



**แผนส่งเสริมการท่องเที่ยว เทศบาลตำบลคอนเจดีย์
ประจำปีงบประมาณ พ.ศ.2568**



งานส่งเสริมการท่องเที่ยว

สำนักปลัดเทศบาล เทศบาลตำบลคอนเจดีย์

คำนำ

การจัดทำแผนการส่งเสริมการท่องเที่ยวมีจุดมุ่งหมายเพื่อกำหนดกรอบและแนวทางในการจัดทำแผนงาน/โครงการพัฒนา และกิจกรรมการพัฒนาที่ดำเนินการเกี่ยวกับการส่งเสริมการท่องเที่ยวในเขตพื้นที่ ให้มีการพัฒนาอย่างเป็นองค์รวม มีความชัดเจนในการปฏิบัติมากขึ้น ลดความซ้ำซ้อนของโครงการ มีการประสานและบูรณาการทำงานกับหน่วยงานต่างๆ ควบคุมการดำเนินงานให้เป็นไปอย่างเหมาะสม มีประสิทธิภาพ กำหนดการใช้ทรัพยากรในการบริหารงานได้อย่างชัดเจนและสามารถส่งเสริมการมีส่วนร่วมในการพัฒนาแหล่งท่องเที่ยวแก่ชุมชนได้อย่างเต็มศักยภาพ และเป็นเครื่องมือสำคัญในการบริหารงานของผู้บริหารส่วนท้องถิ่น เพื่อควบคุมการดำเนินงานให้เป็นไปอย่างเหมาะสมและมีประสิทธิภาพ พร้อมทั้งเป็นเครื่องมือในการติดตามและประเมินผลการพัฒนางานด้านการท่องเที่ยวของเทศบาล ทำให้ผู้บริหารงาน และประชาชนทั่วไปทราบแผนงานโครงการและกิจกรรมในการส่งเสริมการท่องเที่ยวของท้องถิ่น

งานส่งเสริมการท่องเที่ยว
สำนักปลัด เทศบาลตำบลดอนเจดีย์

สารบัญ

	หน้า
- สภาพทั่วไปและข้อมูลพื้นฐานของเทศบาลตำบลคอนเจดีย์	1 -11
- แผนการส่งเสริมการท่องเที่ยว	12-13
- การติดตามและประเมินผลการดำเนินงาน	14

สภาพทั่วไปและข้อมูลพื้นฐานของเทศบาลตำบลดอนเจดีย์

ลักษณะที่ตั้งและอาณาเขตการปกครอง

ที่ตั้งเทศบาลตำบลดอนเจดีย์

ตั้งอยู่ในตำบลดอนเจดีย์ อำเภอดอนเจดีย์ จังหวัดสุพรรณบุรี อยู่ห่างจากจังหวัดสุพรรณบุรี ประมาณ 32 กิโลเมตร อยู่ทางทิศตะวันตกของจังหวัดสุพรรณบุรี และอยู่ห่างจากกรุงเทพมหานครประมาณ 138 กิโลเมตร พื้นที่ทั้งหมด 3.5 ตารางกิโลเมตร

เขตพื้นที่

ทิศเหนือ หลักเขตที่ 1 เริ่มตั้งแต่ถนนสายโคกหม้อตัดกับคลองส่งน้ำชลประทาน 15 ซ้าย ตามคันคลองชลประทานไปทางทิศตะวันออก ถึงหลักเขตที่ 2 ตรงประตูระบายน้ำ เป็นระยะทาง 1,165 เมตร

ทิศตะวันออก หลักเขตที่ 2 ไปทางทิศตะวันออกผ่านหลักเขตที่ 3 ตรงสุดปลายคลองเป็นแนวเส้นตรงไปจดกับถนนสายไปศรีประจันต์ ตรงหลักกิโลเมตรที่ 13+500 เป็นหลักเขตที่ 4 ระยะทาง 1,970 เมตร

หลักเขตที่ 4 เป็นแนวเส้นตรงฝั่งตรงข้ามกับถนนสายไปศรีประจันต์ตรงไปตามถนนสายบ้านดอนตาล เป็นหลักเขตที่ 5 ระยะทาง 730 เมตร

ทิศใต้ หลักเขตที่ 5 ยาวเป็นเส้นตรงไปทางทิศตะวันตกจดถนนสายสุพรรณบุรี - ดอนเจดีย์ กิโลเมตรที่ 22+850 หรือห่างจากหลักกิโลเมตร 23 ไปทางทิศใต้ เป็นระยะทางยาว 150 เมตร รวมระยะทาง 1,800 เมตร เป็นหลักเขตที่ 6

ทิศตะวันตก หลักเขตที่ 6 ยาวเป็นเส้นตรงผ่านถนนสายสุพรรณบุรี - ดอนเจดีย์ ไปทางทิศตะวันตกเฉียงเหนือตัดกับถนนสายดอนเจดีย์ - สระกระโจม เป็นหลักเขตที่ 7 ระยะทางประมาณ 920 เมตร

หลักเขตที่ 7 ยาวเป็นเส้นตรงไปตามถนนสายโคกหม้อถึงคลองชลประทานสาย 15 จดหลักเขตที่ 1 ระยะทางประมาณ 860 เมตร

เขตการปกครอง

เทศบาลตำบลดอนเจดีย์ เป็นส่วนหนึ่งของตำบลดอนเจดีย์ มี 5 ชุมชน ประกอบด้วย

ประชากร		ชาย	หญิง	รวม
▶ ชุมชนไชนานุภาพ	275	ครัวเรือน 259	276	535
▶ ชุมชนปราบไตรจักร	511	ครัวเรือน 415	492	907
▶ ชุมชนสันติสุข	307	ครัวเรือน 293	241	534
▶ ชุมชนดอนประตู	202	ครัวเรือน 236	262	498
▶ ชุมชนถ้ำพระ	120	ครัวเรือน 174	214	388
รวม	1,415	ครัวเรือน 1,377	1,485	2,862

หมายเหตุ: ข้อมูลจากทะเบียนราษฎร เดือนสิงหาคม พ.ศ. 2567

ลักษณะภูมิประเทศและลักษณะภูมิอากาศ

เทศบาลตำบลดอนเจดีย์มีพระบรมราชานุสรณ์ดอนเจดีย์ตั้งอยู่ตรงใจกลางพื้นที่มีคูน้ำล้อมรอบตรงพระบรมราชานุสรณ์ดอนเจดีย์

สภาพพื้นที่

แบ่งได้เป็น 2 ส่วน ส่วนหนึ่งเป็นแหล่งชุมชนเมืองเหมาะแก่การค้าขาย และอีกส่วนหนึ่งเป็นที่ราบลุ่มเหมาะแก่การทำเกษตรกรรม เช่น ทำนา ทำสวน เลี้ยงสัตว์ เป็นต้น

ลักษณะภูมิอากาศ

สภาพภูมิอากาศของเทศบาลตำบลดอนเจดีย์ มีลักษณะอากาศคล้ายๆ กับอำเภออื่นๆ ของจังหวัดสุพรรณบุรี คือ

ฤดูร้อน	เริ่มตั้งแต่	เดือนกุมภาพันธ์	ถึง	เดือนพฤษภาคม
ฤดูฝน	เริ่มตั้งแต่	เดือนมิถุนายน	ถึง	เดือนกันยายน
ฤดูหนาว	เริ่มตั้งแต่	เดือนตุลาคม	ถึง	เดือนมกราคม

สภาพเศรษฐกิจและสังคมโดยรวม

สภาพชุมชนในเขตเทศบาลตำบลดอนเจดีย์ เป็นชุมชนเมืองส่วนใหญ่ประกอบอาชีพค้าขาย มีการทำเกษตรกรรมในเป็นบางส่วน และบางส่วนประกอบอาชีพรับจ้าง

1. การคมนาคมขนส่ง

การคมนาคมติดต่อระหว่างอำเภอ และจังหวัด เป็นเส้นทางคมนาคมทางบก

เส้นทางสุพรรณบุรี - ดอนเจดีย์ ระยะทางประมาณ 32 กิโลเมตร

เส้นทางศรีประจันต์ - ดอนเจดีย์ ระยะทางประมาณ 16 กิโลเมตร

เส้นทางหนองหญ้าไซ - ดอนเจดีย์ ระยะทางประมาณ 25 กิโลเมตร

เส้นทางสามชุก - ดอนเจดีย์ ระยะทางประมาณ 21 กิโลเมตร

เส้นทางอู่ทอง - ดอนเจดีย์ ระยะทางประมาณ 48 กิโลเมตร

การคมนาคมภายในเขตเทศบาลตำบลดอนเจดีย์ มีถนนและซอยต่างๆ มีสภาพเป็นทั้งถนน คสล. และแอสฟัลติกทุกสาย สามารถติดต่อระหว่างหมู่บ้าน ตำบล และอำเภอใกล้เคียงได้สะดวกพอสมควร

ถนนในเขตเทศบาลตำบลดอนเจดีย์ มีทั้งหมด 48 เส้น ประกอบด้วย

▪ ถนนแอสฟัลติก	จำนวน	12	เส้น
▪ ถนนคอนกรีตเสริมเหล็ก (ค.ส.ล.)	จำนวน	31	เส้น
▪ ถนนลูกรังและหินคลุก	จำนวน	5	เส้น

2. การไฟฟ้า

บ้านเรือนในเขตเทศบาลตำบลดอนเจดีย์ รับประทานกระแสไฟฟ้าจากสำนักงานการไฟฟ้าส่วนภูมิภาคอำเภอดอนเจดีย์ ครอบคลุมทุกหลังคาเรือน การใช้ไฟฟ้าส่วนใหญ่เป็นประเภทบ้านพักอาศัย ร้านค้า สถานที่ราชการ และธุรกิจขนาดเล็ก

3. การปศุสัตว์

มีการเลี้ยง สุกร กระบือ แพะ สำหรับประกอบอาชีพ และส่วนใหญ่อยู่ในชุมชนตอนประจู่ โดยมีผู้เลี้ยงสุกร จำนวน 1 ราย เลี้ยงโค จำนวน 1 ราย และเลี้ยงกระบือ แพะ จำนวน 2 ราย

4. การบริการ

- สถานีบริการน้ำมัน 4 แห่ง
- บริการแต่งผมและเสริมสวย 19 ร้าน

5. การท่องเที่ยว

สถานที่ท่องเที่ยวในเขตเทศบาล เป็นแหล่งท่องเที่ยวเชิงประวัติศาสตร์ คือ

- พระบรมราชานุสรณ์สมเด็จพระนเรศวรมหาราช
- พระราชวังจันทร์เกษม
- อาหารริมบาทวิถีหน้าพระบรมราชานุสรณ์สมเด็จพระนเรศวรมหาราช (Donchedi Street Food)

6. อุตสาหกรรม

ลักษณะการประกอบการอุตสาหกรรมภายในเขตเทศบาลตำบลอนเจดีย์ มีอุตสาหกรรมขนาดกลางและเล็ก เช่น โรงสีข้าว โรงงานผลิตน้ำดื่มและน้ำแข็ง โรงงานแปรรูปไก่ โรงงานผลิตอลูมิเนียม เป็นต้น

7. การพาณิชย์และกลุ่มอาชีพ

- บริษัทเงินทุนหลักทรัพย์ 9 แห่ง
- ตัวแทนบริษัทประกันภัย 1 แห่ง
- ตลาดเอกชน 3 แห่ง
- ร้านค้า 209 แห่ง
- ร้านค้าปลีกสมัยใหม่ 13 แห่ง
- ธนาคาร 3 แห่ง

8. แรงงาน

สถานการณ์ด้านแรงงาน ในเขตเทศบาลตำบลอนเจดีย์มีประชากรรวมทั้งหมด จำนวน 2,864 คน มีประชากรผู้อยู่ในวัยทำงาน (ผู้มีอายุ 15 ปี – 60 ปี) ทั้งหมด จำนวน 1,693 คน คิดเป็นร้อยละ 59.11 และ ผู้อยู่ไม่อยู่ในวัยทำงาน (ผู้มีอายุต่ำกว่า 15 ปี และ 61 ปีขึ้นไป) มีจำนวน 1,171 คน คิดเป็นร้อยละ 40.89 จากสถานการณ์ดังกล่าว ทำให้เห็นว่าประชากรในกลุ่มวัยทำงานมีจำนวนที่มากกว่ากลุ่มผู้ที่ไม่อยู่ในวัยทำงาน ด้วยมีจำนวนวัยเด็กที่โตขึ้นเป็นผู้ใหญ่เพิ่มขึ้น ทำให้ผู้ที่อยู่ในกลุ่มวัยทำงานสามารถดูแลผู้ที่ไม่อยู่ในวัยทำงานได้เฉลี่ย 1 คน ต่อ 1.44 คน หรือ 1:1 คน

ด้านสังคม

1. ช่วงอายุและจำนวนประชากร

เทศบาลตำบลดอนเจดีย์ มีประชากรทั้งสิ้น 2,862 คน แบ่งแยกเป็น ชาย 1,377 คน หญิง 1,485 คน

ช่วงอายุ	ชาย	หญิง	รวม
แรกเกิด - 5 ปี	50	60	110
6 - 10 ปี	92	80	172
11 - 15 ปี	84	75	159
16 - 20 ปี	69	61	130
21 - 25 ปี	84	70	154
26 - 30 ปี	100	79	179
31 - 35 ปี	88	93	181
36 - 40 ปี	93	80	173
41 - 45 ปี	111	98	209
46 - 50 ปี	96	95	191
51 - 55 ปี	97	112	209
56 - 60 ปี	109	134	243
61 ปีขึ้นไป	304	448	752
รวม	1,377	1,485	2,862

หมายเหตุ: ข้อมูลจากทะเบียนราษฎร เดือนสิงหาคม พ.ศ. 2567

ปิรามิดแสดงจำนวนประชากรตามช่วงอายุในเขตเทศบาลตำบลดอนเจดีย์

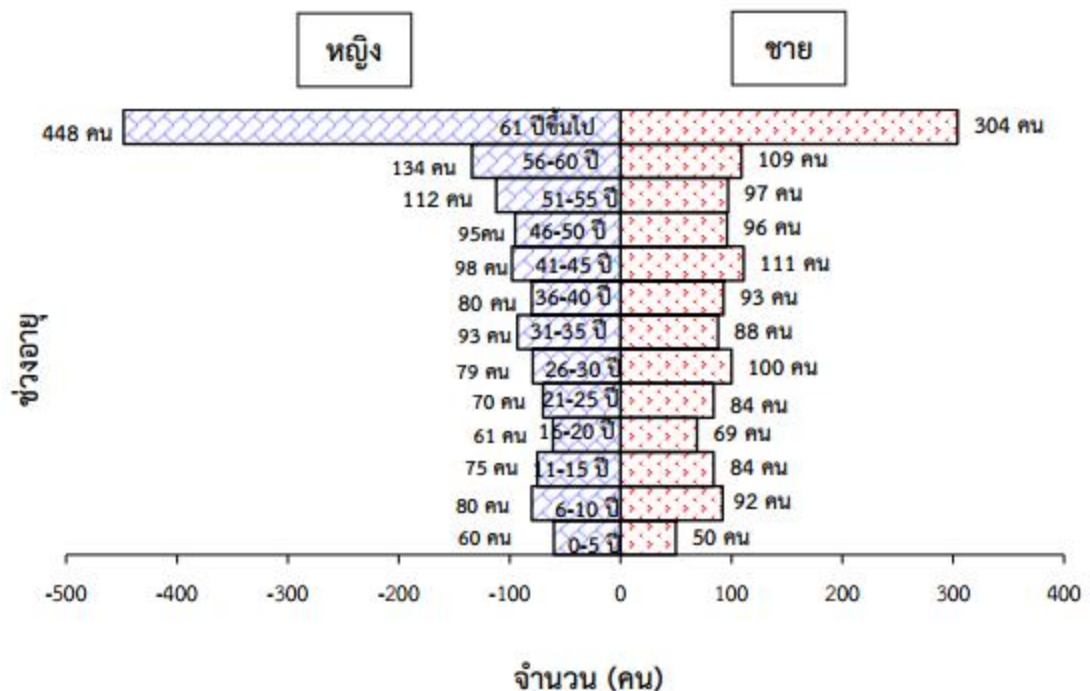

2. การศึกษา

สถานศึกษาที่ตั้งอยู่ภายในเขตเทศบาลมีจำนวนทั้งสิ้น 4 แห่ง คือ

- สังกัดเทศบาล
 - ศูนย์พัฒนาเด็กเล็กเทศบาลตำบลดอนเจดีย์
- โรงเรียนสังกัดสำนักงานคณะกรรมการการศึกษาขั้นพื้นฐาน (สพฐ.ศธ)
 - โรงเรียนอนุบาลพระบรมราชานุสรณ์ดอนเจดีย์
- โรงเรียนสังกัดสำนักบริหารงานส่งเสริมการศึกษาเอกชน
 - โรงเรียนดอนเจดีย์พิทยาคม
- ศูนย์การเรียนนอกระบบและการศึกษาตามอัธยาศัยอำเภอดอนเจดีย์ (กศน.) 1 แห่ง

3. สาธารณสุข

- | | | |
|---------------------------------------|----|------|
| ▪ โรงพยาบาลดอนเจดีย์ | 1 | แห่ง |
| ▪ คลินิกหมอครอบครัวโรงพยาบาลดอนเจดีย์ | 1 | แห่ง |
| ▪ ร้านขายยา | 6 | แห่ง |
| ▪ คลินิก | 2 | แห่ง |
| ▪ อาสาสมัครสาธารณสุขประจำหมู่บ้าน | 42 | คน |

4. อาชญากรรม

ในเขตเทศบาลตำบลดอนเจดีย์พบคดีอาชญากรรมในพื้นที่ ซึ่งเป็นสถิติย้อนหลัง 3 ปี (2564 – 2566)

ปี 2564 เกิดคดีอาชญากรรม จำนวน 43 คดี

ปี 2565 เกิดคดีอาชญากรรม จำนวน 53 คดี

ปี 2566 เกิดคดีอาชญากรรม จำนวน 24 คดี

จากสถิติข้อมูลคดีอาชญากรรมดังกล่าว พบว่าในพื้นที่เทศบาลตำบลดอนเจดีย์จำนวนคดีอาชญากรรม ปี 2565 เพิ่มขึ้นจากปี 2564 จำนวน 10 คดี คิดเป็นร้อยละ 23.26 และในปี 2566 มีจำนวนคดีอาชญากรรม จำนวน 24 คดี ซึ่งลดลงจากปี 2565 จำนวน 29 คดี คิดเป็นร้อยละ 54.72 เป็นผลมาจากการดำเนินการปราบปรามอาชญากรรมเชิงรุกและในภาพรวมมีการบูรณาการร่วมกันของหน่วยงานที่เกี่ยวข้อง

5. ยาเสพติด

สถิติข้อมูลของผู้กระทำความผิดเกี่ยวกับคดียาเสพติด ย้อนหลัง 3 ปี (พ.ศ. 2564 – 2566)

ปี 2564 เกิดคดีเกี่ยวกับยาเสพติด จำนวน 48 คดี

ปี 2565 เกิดคดีเกี่ยวกับยาเสพติด จำนวน 26 คดี

ปี 2566 เกิดคดีเกี่ยวกับยาเสพติด จำนวน 18 คดี

จากสถิติข้อมูลเกี่ยวกับคดียาเสพติด เมื่อปี 2564 เกิดคดี 48 คดี แต่ในปี 2565 จำนวน 26 คดี ลดลงจำนวน 22 คดี คิดเป็นร้อยละ 45.83 และในปี 2566 เกิดคดีลดลงเหลือ จำนวน 18 คดี ซึ่งลดลงจากปี 2565 จำนวน 8 คดี คิดเป็นร้อยละ 30.77 เป็นแนวโน้มที่ลดลง ทั้งนี้ เนื่องมาจากมีการใช้มาตรการในการป้องกันและปราบปรามยาเสพติดที่มีประสิทธิภาพ

โดยเทศบาลตำบลดอนเจดีย์ได้ดำเนินกิจกรรมเพื่อส่งเสริมและแก้ไขปัญหายาเสพติดในพื้นที่ ดังนี้

- 1) จัดตั้งศูนย์ปฏิบัติการป้องกันและปราบปรามยาเสพติดเทศบาลตำบลดอนเจดีย์ (ศป.ปส.ทต.)
- 2) จัดทำแผนปฏิบัติการป้องกันและแก้ไขปัญหายาเสพติด
- 3) การสนับสนุนการจัดทำโครงการรณรงค์ป้องกันและแก้ไขปัญหายาเสพติดพื้นที่จังหวัดสุพรรณบุรี
- 4) โครงการเยาวชนรุ่นใหม่ห่างไกลยาเสพติด

6. การสังคมสงเคราะห์

การสงเคราะห์การจ่ายเบี้ยยังชีพผู้สูงอายุ มีจำนวนทั้งสิ้น 708 คน โดยแบ่งตามชั้นบันไดได้ ดังนี้

- ผู้สูงอายุ อายุ 60 – 69 ปี จำนวน 393 รายๆ ละ 600 บาทต่อเดือน
- ผู้สูงอายุ อายุ 70 – 79 ปี จำนวน 199 รายๆ ละ 700 บาทต่อเดือน
- ผู้สูงอายุ อายุ 80 – 89 ปี จำนวน 97 รายๆ ละ 800 บาทต่อเดือน
- ผู้สูงอายุ อายุ 90 ปีขึ้นไป จำนวน 19 รายๆ ละ 1,000 บาทต่อเดือน

การสงเคราะห์การจ่ายเบี้ยยังชีพคนพิการ จำนวน 70 ราย

คนพิการที่มีอายุ 1 – 17 ปี จำนวน 3 รายๆ ละ 1,000 บาทต่อเดือน

คนพิการมีอายุ 18 ปี ขึ้นไป จำนวน 68 รายๆ ละ 800 บาทต่อเดือน

ผู้ป่วยเอดส์ที่ขอรับการสงเคราะห์เบี้ยยังชีพ จำนวน 7 รายๆ ละ 500 บาทต่อเดือน

ด้านศาสนา ประเพณี วัฒนธรรม

1. การนับถือศาสนา

ประชาชนส่วนใหญ่นับถือศาสนาพุทธ มีวัดในเขตเทศบาล จำนวน 2 แห่ง คือวัดดอนเจดีย์ และวัดสวนไทรวนาราม และบางส่วนนับถือศาสนาอิสลาม มีมัสยิดในเขตเทศบาล จำนวน 1 แห่ง อยู่ในชุมชนดอนประตู

2. ประเพณีและงานประจำปี

ในเขตเทศบาลตำบลดอนเจดีย์มีประเพณีที่สืบเนื่องติดต่อกันมา คือ ประเพณีสงกรานต์ ประเพณีลอยกระทง ประเพณีทำบุญตักบาตรเนื่องในวันขึ้นปีใหม่

งานประจำปีที่มีกิจกรรมสืบเนื่องทุกปี คือ งานอนุสรณ์ดอนเจดีย์ งานรำลึกวันสวรรคตสมเด็จพระนเรศวรมหาราช งานศาลเจ้าพ่อหลักเมืองดอนเจดีย์ งานถือศีลกินเจดอนเจดีย์

3. ภูมิปัญญาท้องถิ่น

ภูมิปัญญาท้องถิ่นในเขตเทศบาลตำบลดอนเจดีย์ มี 5 ด้าน ดังนี้

- 1) ด้านการเล่านิทานพื้นบ้านไทย เช่น เรื่องสังข์ทอง ปลาบู่ทอง ฯ
- 2) ด้านการประดิษฐ์ของเล่นจากวัสดุธรรมชาติ เช่น ม้าก้านกล้วย เดินกะลา ฯ
- 3) ด้านขนมไทย เช่น ขนมครก ขนมชั้น ทองหยอด ฯ
- 4) ด้านการประกอบอาหาร
- 5) ด้านการนวดแผนไทย

4. สินค้าพื้นเมืองและของที่ระลึก

สินค้าที่เป็นเอกลักษณ์ของเทศบาลตำบลดอนเจดีย์ คือ การถักไหมพรมเป็นรูปองค์สมเด็จพระนเรศวรมหาราช หมวกขุนศึก ชุดนักเรียนโบราณ เคียงครุ ศรีเกศ หัวโขนจิว และน้ำจิ้มมะขามรสเด็ด ตราแม่จ้ำรัส

ด้านทรัพยากรธรรมชาติ

1. ทรัพยากรน้ำ

ทรัพยากรน้ำ ส่วนใหญ่ใช้แหล่งน้ำจากคลองส่งน้ำชลประทาน และแหล่งน้ำในเขตเทศบาลตำบลดอนเจดีย์ เป็นแหล่งน้ำที่เกิดจากการขุดบ่อ ขุดสระกักเก็บน้ำไว้ใช้ในเขตพื้นที่ สำหรับใช้ในการเกษตรกรรม ไม่มีแหล่งน้ำตามธรรมชาติ

คุณภาพน้ำเสียในเขตเทศบาลฯ เทศบาลฯ ได้ดำเนินการสำรวจจุดเฝ้าระวังน้ำเสียในชุมชนและแหล่งน้ำสาธารณะ เพื่อการจัดการน้ำเสียในชุมชนพร้อมทั้งปรับปรุงคุณภาพน้ำเสีย ซึ่งในปีที่ผ่านมาไม่พบน้ำเสียในบริเวณที่มีการเฝ้าระวัง โดยมีจุดเฝ้าระวังน้ำเสีย จำนวน 4 จุด ได้แก่

- 1) ปลายท่อระบายน้ำเสีย ชุมชนดอนประดู่
- 2) สวนสาธารณะ ชุมชนปราบไตรจักร
- 3) สระสมเด็จพระนเรศวรมหาราชทรงพระสุบินนิมิต ชุมชนสันติสุข
- 4) เหมืองดินรอบพระบรมราชานุสรณ์สมเด็จพระนเรศวรมหาราช ชุมชนสันติสุข

2. ทรัพยากรป่าไม้

ลักษณะของไม้และป่าไม้พื้นที่ส่วนใหญ่ในเขตเทศบาลตำบลดอนเจดีย์ เป็นที่อยู่อาศัย ทำนา และทำสวน ไม่มีสภาพของการเป็นป่าไม้ ซึ่งต้นไม้หรือพื้นที่สีเขียว รวมกัน 23 ไร่ 2 งาน ส่วนใหญ่อยู่ในบริเวณอนุสรณ์สถานสมเด็จพระนเรศวรมหาราช 14 ไร่ บริเวณสระสมเด็จพระนเรศวรมหาราชทรงพระสุบินนิมิต 5 ไร่ บริเวณวัดดอนเจดีย์ 4 ไร่ และบริเวณสวนสาธารณะชุมชนปราบไตรจักร 2 งาน

3. ทรัพยากรภูเขา

พื้นที่ของเทศบาลตำบลดอนเจดีย์ไม่มีภูเขาพื้นที่ส่วนใหญ่เป็นที่พื้นที่ราบ

ด้านการเมืองและการบริหาร

โครงสร้างและอำนาจหน้าที่ในการบริหารงานของเทศบาล ประกอบด้วยสภาเทศบาล มีสมาชิกซึ่งได้รับการเลือกตั้งโดยตรงจากประชาชน จำนวน 12 คน มีวาระการดำรงตำแหน่งคราวละ 4 ปี สภาเทศบาลมีประธานสภาเทศบาล 1 คน รองประธานสภาเทศบาล 1 คน ผู้ว่าราชการจังหวัดแต่งตั้งจากสมาชิกสภาเทศบาล ตามมติของสภาเทศบาล

นายกเทศมนตรี ได้จากการเลือกตั้งโดยตรงของประชาชน มีวาระในการดำรงตำแหน่งคราวละ 4 ปี นายกเทศมนตรีแต่งตั้งรองนายกเทศมนตรีได้ จำนวน 2 คน และที่ปรึกษานายกเทศมนตรี ได้ 1 คน เลขานุการนายกเทศมนตรี ได้ 1 คน โดยการบริหารงานนั้นมีพนักงานเทศบาล และลูกจ้างของทางเทศบาลเป็นผู้ปฏิบัติงาน ตามนโยบายของนายกเทศมนตรี (แผนภาพที่ 1)

พนักงานเทศบาล ลูกจ้างประจำ พนักงานจ้างและพนักงานจ้างบริการ ของเทศบาลตำบลคอนเจดีย์ ดังนี้

สำนักปลัดเทศบาล

- ◆ พนักงานเทศบาล 11 คน
- ◆ พนักงานจ้าง 8 คน
- ◆ พนักงานจ้างบริการ 5 คน

กองคลัง

- ◆ พนักงานเทศบาล 5 คน
- ◆ พนักงานจ้าง 1 คน
- ◆ พนักงานจ้างบริการ 1 คน

กองช่าง

- ◆ พนักงานเทศบาล 2 คน
- ◆ พนักงานจ้าง 5 คน
- ◆ พนักงานจ้างบริการ 3 คน

กองสาธารณสุขและสิ่งแวดล้อม

- ◆ พนักงานเทศบาล 4 คน
- ◆ ลูกจ้างประจำ 1 คน
- ◆ พนักงานจ้าง 4 คน
- ◆ พนักงานจ้างบริการ 12 คน

กองการศึกษา

- ◆ พนักงานเทศบาล 2 คน
- ◆ พนักงานครูเทศบาล 3 คน
- ◆ พนักงานจ้าง 2 คน
- ◆ พนักงานจ้างบริการ 3 คน

กราฟแสดงจำนวนพนักงานเทศบาลตำบลคอนเจดีย์

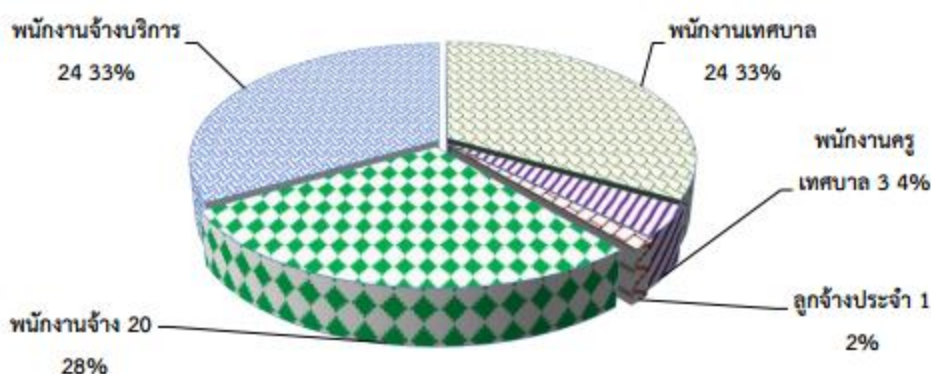

2. การคลังท้องถิ่น

▪ การบริหารรายรับ – รายจ่าย ของเทศบาลตำบลคอนเจดีย์

งบประมาณรายจ่าย ประจำปีงบประมาณ พ.ศ. 2568

งบประมาณรายจ่ายทั้งสิ้น 53,340,000 บาท

◆ งบกลาง	11,149,060	บาท
◆ งบบุคลากร		
- เงินเดือน(ฝ่ายการเมือง)	2,848,320	บาท
- เงินเดือน(ฝ่ายประจำ)	17,268,420	บาท
◆ งบดำเนินการ		
- ค่าตอบแทน	921,100	บาท
- ค่าใช้สอย	6,250,300	บาท
- ค่าวัสดุ	4,824,700	บาท
- ค่าสาธารณูปโภค	557,500	บาท
◆ งบลงทุน		
- ค่าครุภัณฑ์	251,400	บาท
- ค่าที่ดิน สิ่งก่อสร้าง	2,800,000	บาท
◆ งบเงินอุดหนุน	6,469,200	บาท

งบประมาณรายจ่าย ประจำปีงบประมาณ พ.ศ. 2568

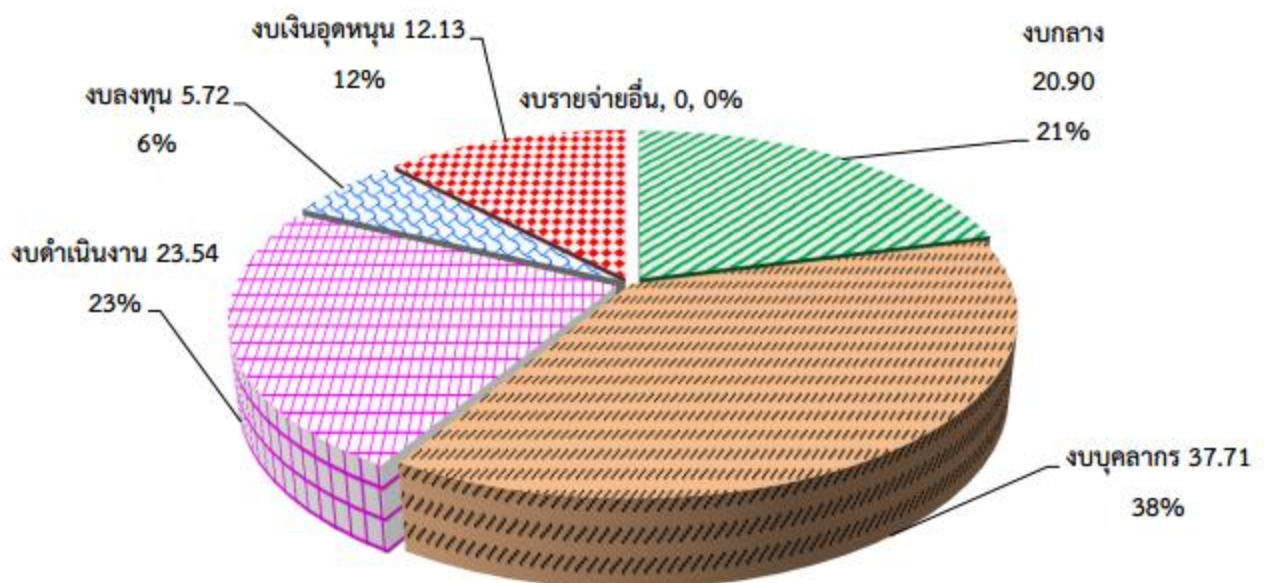

การติดตามและประเมินผลการดำเนินงาน

วัตถุประสงค์ของการติดตามและประเมินผล

การติดตามและประเมินผลการดำเนินงานตามแผนการด้านแผนการส่งเสริมการท่องเที่ยว เป็น การสร้างแนวทางร่วมกันระหว่างเทศบาลตำบลดอนเจดีย์และองค์กรอื่น ตลอดจนประชาชนในการมีส่วนร่วม

ผู้รับผิดชอบในการติดตามผล

เทศบาลตำบลดอนเจดีย์มีผู้ติดตามผลดังต่อไปนี้

1. คณะกรรมการติดตามและประเมินผลแผนพัฒนาเทศบาล
2. ผู้บริหารองค์กรปกครองส่วนท้องถิ่น
3. การประเมินความพึงพอใจจากประชาชน